

Alcaldía Municipal de Antigua Cuscatlán

PLAN ESTRATEGICO PARTICIPATIVO

2010 - 2012

Elaborado por: Ing. Mario Alfredo Baratta



Mario Baratta
Ingeniero civil IC-1874, El Salvador, Centro América

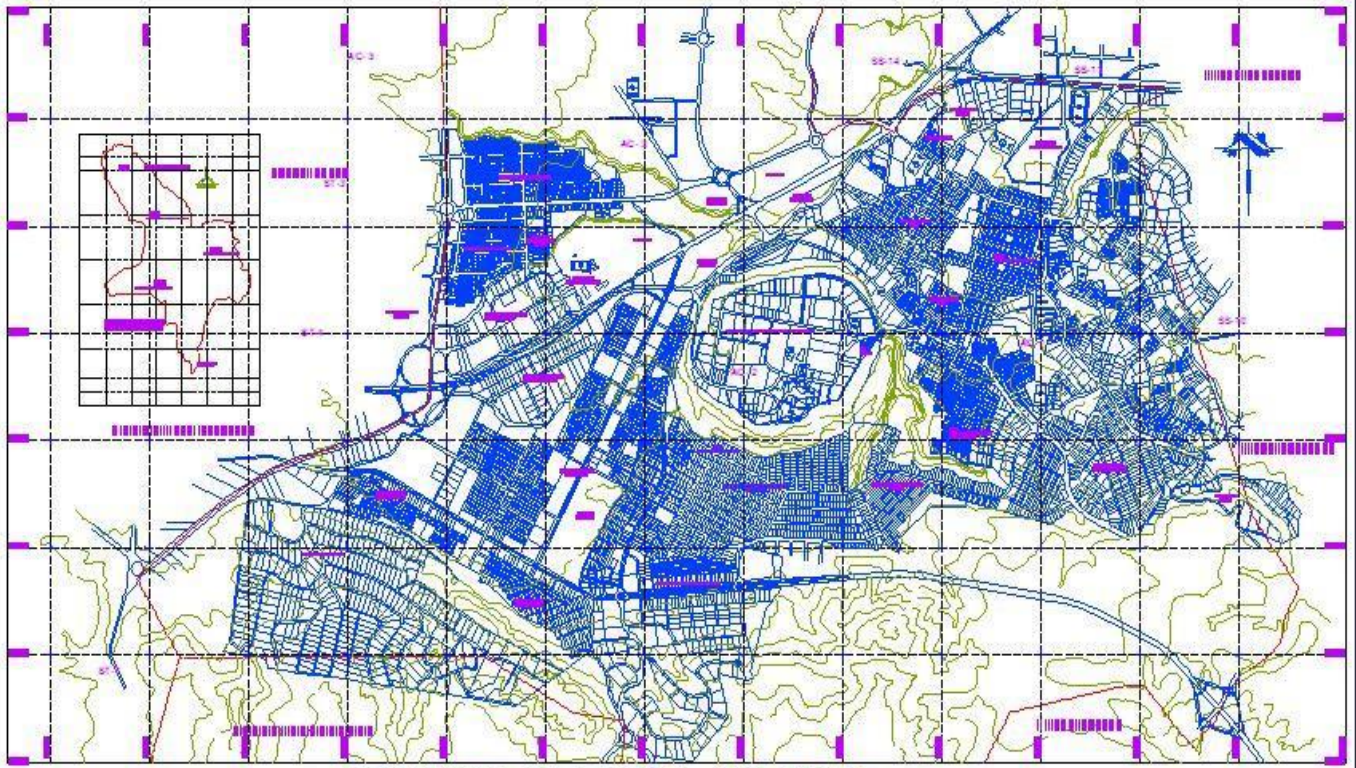

MUNICIPIO DE ANTIGUO CUSCATLAN
DEPARTAMENTO DE LA LIBERTAD





PRESENTACION

El Plan Estratégico Participativo (PEP), es una herramienta que permite desarrollar un plan de acción local, que parte de una Visión y Misión Integral del Municipio de Antiguo Cuscatlán, el cual nos permite adoptar acciones concertadas con todos los actores locales, para el corto, mediano y largo plazo, en función del mejoramiento del Municipio.

El PEP permite proyectar el cambio de la ciudad que tenemos a la ciudad que deseamos.

La estructuración del presente plan, responde a la necesidad de proyectar el Desarrollo Local, con visión de futuro.

Esta herramienta ayuda a que las preguntas relevantes sean planteadas, que esté disponible la información necesaria y que el proceso de toma de decisiones se estructure de tal manera que todas las iniciativas que se emprendan apunten en una dirección convergente, provocando un efecto sinérgico. Este propósito solo puede alcanzarse a través de un proceso participativo de todos los actores necesarios para el objeto de la planificación: el desarrollo local.

El PEP consta de los módulos siguientes:

- **Modulo 1 El rol de la Municipalidad, Aspectos Generales.**
- **Modulo 2 Diagnostico del Municipio (FODAS Y TALLERES).**
- **Modulo 3 Estrategias.**
- **Modulo 4 Acciones y Evaluación del PEP**



CONCEJO MUNICIPAL

CONCEJO MUNICIPAL PERIODO 2009 - 2012.

Nombres	Cargo
Lic. Zoila Milagros Navas	Alcaldesa Municipal
Lic. Edwin Gilberto Orellana	Sindico Municipal
Regidores	
Sra. Morena América Cañas de Domínguez	Primer Regidor
Ing. José Roberto Murguía Palomo	Segundo Regidor
Lic. Francisco Antonio Castellón Benavides	Tercer Regidor
Licda. Ana María de los Ángeles Rodríguez	Cuarto Regidor
Lic. José Bernardino Muñoz Quintanilla	Quinto Regidor
Lic. Carlos Alfredo Méndez Flores Cabezas	Sexto Regidor
Sr. Wenceslao Flores Montoya	Séptimo Regidor
Sra. Claudia Cristina Ventura de Umanzor	Octavo Regidor
Suplentes	
Dra. Sonia Elizabeth Andrade de Jovel	Primer Regidor Suplente
Sr. Wilfredo Antonio Colorado Lobo	Segundo Regidor Suplente
Sra. Ana María Leiva de López	Tercer Regidor Suplente
Sr. Elías Hasbún Handal	Cuarto Regidor Suplente



COMITÉ DE DESARROLLO LOCAL ANTIGUO CUSCATLAN. 2010-2015

- Lic. Zoila Milagro Navas
- José Gilberto Pérez
- Lic. Lindaura de Cea
- Raúl Baltasar Rivas
- Lic. Marta Silvia Sánchez
- Julio Rosales
- Dra. Astrid Moncada
- José Vicente Díaz
- Morena Roxana Díaz
- Marta Elia Miranda
- José Armando Martínez
- Oscar Arriola
- Nelson Gustave
- Ángela Vda. De Suárez
- Federico Orsenigo
- Carlos Bukele
- Alex Alfonso Saravia
- Nelly Delgado
- Ingrid Manzano
- Erick Acuña Juvis
- Gerardo Quijada

DIRECTIVAS DE MESAS SECTORIALES

MESA DE SALUD

- ✓ Dra. Astrid Moncada
- ✓ Lic. Marta Silvia Sánchez
- ✓ Lic. Santos Eliza López



DIRECTIVAS DE MESAS SECTORIALES

MESA DE MEDIO AMBIENTE

- ✓ Ing. Antonio Escobar
- ✓ Lic. Lindaura de Cea
- ✓ Arq. Orlando Jerez
- ✓ Lic. Elga de Olmedo
- ✓ Lic. Francisco Castellón

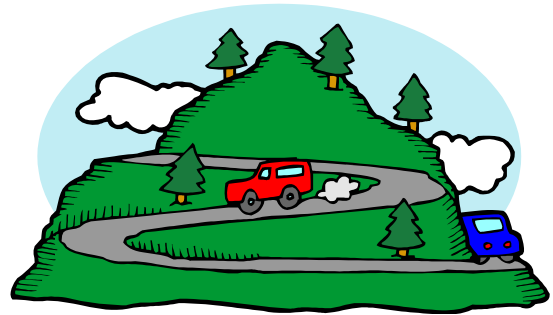

DIRECTIVAS DE MESAS SECTORIALES

MESA DE DEPORTES

- ✓ Sr. Raúl Rivas
- ✓ Sr. Wenceslao Flores Montoya
- ✓ Sr. Mauricio Manzano
- ✓ Sr. Mario Uceda
- ✓ Sr. Mauricio González
- ✓ Sr. Erick Acuña Juvis



DIRECTIVAS DE MESSAS SECTORIALES

MESA DE COMERCIO E INDUSTRIA

- ✓ José Gilberto Pérez
- ✓ Víctor Silhy
- ✓ Carlos Saca
- ✓ Ing. Roberto Munguia.



DIRECTIVAS DE MESAS SECTORIALES

MESA DE SEGURIDAD CIUDADANA

- ✓ Lic. Zoila Milagro Navas
- ✓ Sr. José Gilberto Pérez
- ✓ Lic. Edwin Gilberto Orellana
- ✓ Sr. Raymundo Díaz
- ✓ Arq. Rodrigo Sandoval





DIRECTIVAS DE MESAS SECTORIALES

MESA DE GÉNERO, NIÑEZ Y ADOLESCENCIA

- ✓ Lic. Zoila Milagro Navas
- ✓ Lic. Marta Silvia Sánchez
- ✓ Dra. Astrid Moncada
- ✓ Alhena Masferrer



VISION DE LA MUNICIPALIDAD

VISION

HACER DE ANTIGUO CUSCATLAN EL MUNICIPIO LIDER EN DESARROLLO LOCAL A TRAVES DEL CRECIMIENTO DE SU ENTORNO, ECONOMICO, SOCIAL, SEGURIDAD, HUMANO CON UNA AMPLIA PARTICIPACION CIUDADANA, TENIENDO PRESENTE LOS ENFOQUES DE GENERO Y NUESTRO MEDIO AMBIENTE.



MISION INSTITUCIONAL

MISION

PROPICIAR LA ORGANIZACIÓN Y LA PARTICIPACION DE TODOS LOS CIUDANOS/AS EN LA CONCERTACION DEMOCRATICA Y SIN SECTARISMO PARA LA TOMA DE DECISIONES Y LA EJECUCION DE ACCIONES QUE PERMITAN MANTENER DE CALIDAD DE VIDA DE TODOS LOS ANTIGUEÑOS.

PROMOVER ANTIGUO CUSCATLAN A TRAVES DE LA CULTURA, SUS INDUSTRIAS, SU COMERCIO, PERO SOBRE TODO DE SUS HABITANTES.



EQUIPO TECNICO Y FACILITADORES MUNICIPALES

EQUIPO TECNICO

- **ING MARIO ALFREDO BARATTA**
- **ING. JOSE LUIS IGLESIAS**
- **LIC. JUAN CARLOS PEREZ**

FACILITADORES MUNICIPALES

- ✓ **JOSE MARIO MONROY**
- ✓ **SILVIA MARTÍNEZ**
- ✓ **RODRIGO SANDOVAL**
- ✓ **ANTONIO ESCOBAR**
- ✓ **LUIS ALONSO CASTILLO**
- ✓ **JOSE GILBERTO PEREZ**
- ✓ **ERNESTO MELARA**



MODULO I:

INFORMACION GENERAL DEL MUNICIPIO

1. MODULO I. INFORMACION GENERAL DEL MUNICIPIO

1.1. Reseña Histórica

1.1.1. Historia-Etimología y origen

Cuscatlán, que según tradiciones y registro antiguos hechos por los astrónomos aborígenes, fue fundado en 1054 de la era cristiana por el anciano y venerable Topiltzín Atzil, último señor de Tula del Anahuac. Era una ciudad de 10 a 12 mil habitantes que moraban en xacales o ranchos de paja dispersos, distribuidos al borde de un maare o cráter de explosión que alojaba la laguna sagrada de Cuscatlán (hoy Puerta de La Laguna).

En la lengua de los indios, Cuscatlán quiere decir Ciudad Joya, o como traducía un escritor "El país de los priscos". El radical de este toponimio (Cuscatl) recuerda el mayor de los Catárticos



salvadoreños: el rey zope llamado por los pipiles Cuscacuávet o águila de collar. Al atardecer de un día sábado 17 de junio de 1524, los españoles se encontraban a las puertas de esta urbe, portando en alto la imagen del Cristo Crucificado, al mando de Pedro de Alvarado, que en compañía de 150 infantes castellanos, más de 100 jinetes y centenares de indios auxiliares o amigos se encargaron de masacrar al soberano de la nación y a la nobleza cuscatleca. Los

sobrevivientes a este masacre se retiraron a las montañas de Cuscatlán llenas de exuberante vegetación y abundantes rocas apropiadas para una guerra larga y desesperada en defensa de los patrios.

Sin lograr mayor relevancia de ahí en adelante, el municipio se vio inmerso en la dinámica del resto del país, siendo explotados sus recursos hasta el final de la colonia. Tras la independencia centroamericana, San Salvador sobrepasó en importancia a Antiguo Cuscatlán, dejándole relegado como capital local. Mediante el crecimiento de la ciudad capital, Antiguo Cuscatlán ha pasado a ser una periferia importante, albergando instituciones importantes.

1.2. Cultura.

1.2.1. Fiestas Patronales

En el municipio de Antigua Cuscatlán se celebran diferentes festivales, tal como el Festival del Maíz que se celebra entre Julio o Agosto. Por otro lado, el 12 de Diciembre se celebran fiestas en honor a Nuestra Señora de Guadalupe, en la Basílica de Nuestra Señora de Guadalupe. Las fiestas patronales del municipio son festejadas en honor a los "Santos Niños Inocentes" el 28 de Diciembre, en la Iglesia Parroquial en el Centro de Antigua Cuscatlán¹.



Raza altiva, indomable todavía, a través de la evolución de los tiempos. La alcaldía está instalada en un pequeño portal hacia el rumbo sur; frente a la Ceiba de la plaza está la antigua iglesia de humilde estilo colonial, y al lado derecho o sea hacia el norte, se encuentra la Cofradía del pueblo.

1.2.2. Ubicación.

Antigua Cuscatlán es un municipio de El Salvador, perteneciente al departamento de La Libertad y al área metropolitana de San Salvador², está ubicado al norte de San Salvador, colinda al sur con Nuevo Cuscatlán, Huizúcar y San Marcos, al este con San Salvador y al oeste con Santa

1 PNUD (2006). Informe 262 "Indicadores Municipales sobre Desarrollo Humano y Objetivos de Desarrollo del Milenio", San Salvador: PNUD.

2 Alcaldía Municipal de Antigua Cuscatlán, consultado el 22 octubre de 2007.

Tecla. Tiene una población aproximada de 33.698 habitantes³. Es Municipio del distrito de Nueva San Salvador, Departamento de La Libertad. Se encuentra ubicado entre las coordenadas geográficas siguientes: 13°42'29" LN. (Extremo septentrional) y 13°37'56" LN (Extremo meridional); 89°13'29" LWD. (Extremo oriental) y 89°16'46" LWG. (Extremo occidental).

1.2.3. Economía.

Según el Informe 262 "Indicadores Municipales sobre Desarrollo Humano y Objetivos de Desarrollo del Milenio" del Programa de las Naciones Unidas para el Desarrollo (PNUD), Antigua Cuscatlán es el municipio con el más alto índice de desarrollo humano de El Salvador (0,87).⁴ El municipio está formado mayormente por zona urbana, aunque también cuenta con área rural. Sus principales cultivos son el café, los granos básicos y hortalizas. Hay crianza de ganado, porcicultura y avicultura. Cuenta con tres zonas industriales: Zona industrial Santa Elena, Plan de La Laguna y Merliot. Existen fábricas de productos alimenticios, plásticos, metálicos, textiles y químicos. Los sitios turísticos son: Basílica de Guadalupe y el Jardín Botánico del Plan de la Laguna.⁵

Este municipio es el más cercano a San Salvador, posee un buen desarrollo en todos los aspectos, cuenta con un aproximado de 3.000 oportunidades laborales que dan empleo a cientos de personas de otros municipios del país, ⁶ entre fábricas y oficinas, así como también posee centros comerciales de los más visitados del país, que son el Hiper mall Las Cascadas, La Gran Vía, Multiplaza, los cuales constituyen además de una fuente de trabajo, un área de recreación para quienes lo visitan.⁷

3 PNUD (2006). Informe 262 "Indicadores Municipales sobre Desarrollo Humano y Objetivos de Desarrollo del Milenio", San Salvador: PNUD.

4 Comisión Salvadoreña Antidrogas (2004). «Municipio de Antigua Cuscatlán, Departamento de La Libertad». Consultado el 22 de octubre de 2007.

5 Asociación Jardín Botánico La Laguna. «El Jardín Botánico». Consultado el 22 de octubre de 2007.

6 Comisión Salvadoreña Antidrogas (2004). «Municipio de Antigua Cuscatlán, Departamento de La Libertad». Consultado el 22 de octubre de 2007.

7 PNUD (2006). Informe 262 "Indicadores Municipales sobre Desarrollo Humano y Objetivos de Desarrollo del Milenio", San Salvador: PNUD.

Ciudad de Antigua Cuscatlán



Escudo

Municipio: Antigua Cuscatlán

País	El Salvador
• Departamento	La Libertad
• Caserío y Cantones	6 Cantones y 18 Caseríos.
Ubicación	
• Coordenadas	13°40'23.00"N 89°14'26.00"O13.6730556, -89.2405556
Población	
• Total	33.698 habitantes (censo 2007) habitacional.
Densidad poblacional	1736.11
Huso horario	GMT -6
Alcaldesa	Licda. Zoila Milagro Navas
Sitio Web	http://www.antiguocuscatlan.gob.sv/
Atractivo turístico Cultural	Basílica de Guadalupe y El Jardín del Plan de la Laguna

EL MUNICIPIO DE ANTIGUO CUSCATLÁN

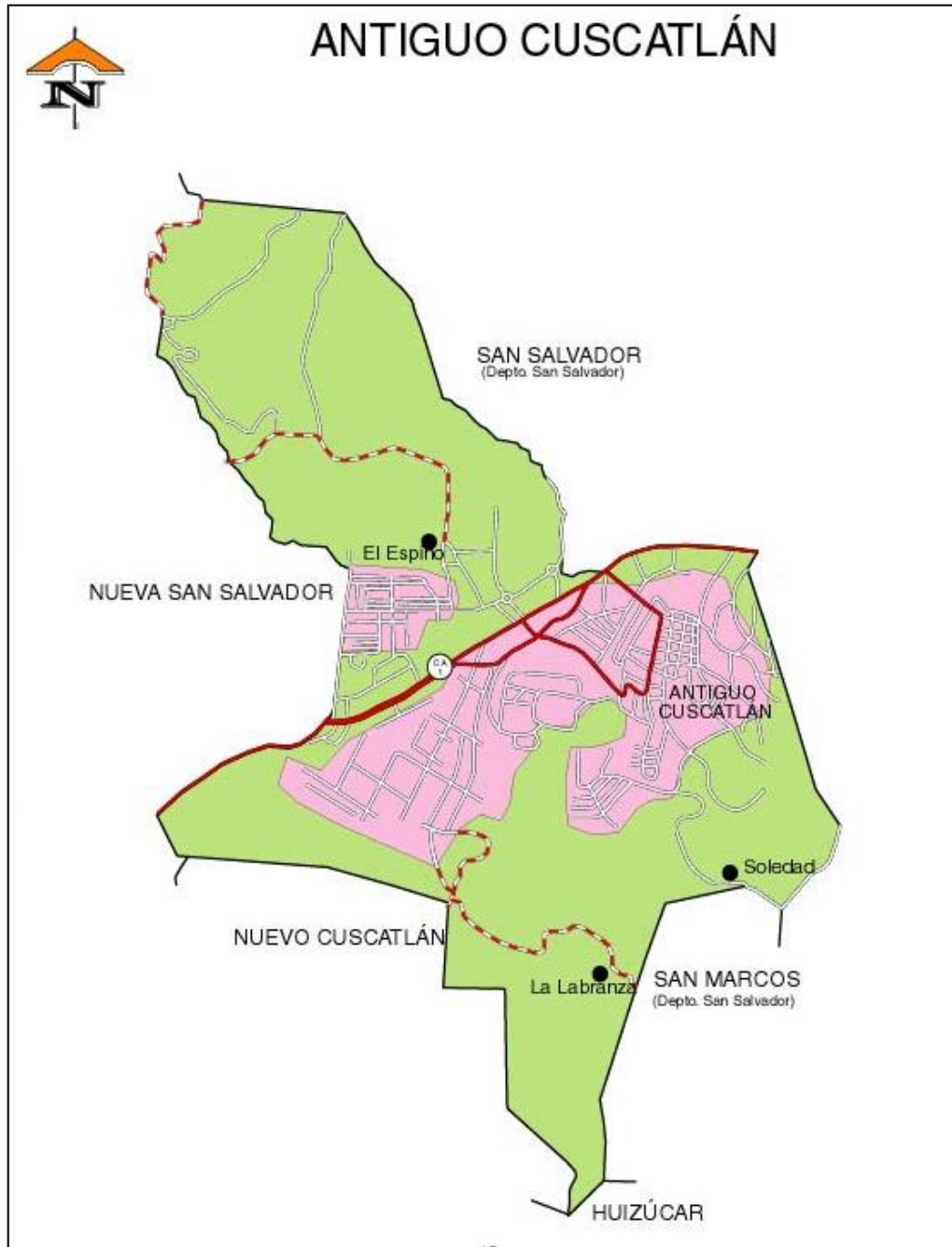

1.3. División Política Administrativa.

Para su administración, el municipio se divide en 6 cantones y 18 caseríos.

CANTONES	CASERÍOS
La Ceiba de Guadalupe	La Ceiba de Guadalupe
	Col. Jardines de Guadalupe
	Col. La Sultana
	La Flecha
El Espino	El Espino
	San Francisco
	La Unión
	La Reforma
La Labranza	La Labranza
	Sagrera
La Puerta de La Laguna	La Puerta de La Laguna
	Guevara
	Col. Guzmán
Santa Elena	Santa Elena
	Merliot
Soledad	Soledad
	El Porvenir
	Zelaya

1.4. Gobierno Local.

El gobierno local lo ejerce el Concejo Municipal, integrado por un alcalde, un síndico, ocho regidores propietarios y cuatro suplentes.

La jefa edilicia desde 1988 es la Licda. Zoila Milagro Navas, quien es militante del partido Alianza Republicana Nacionalista (ARENA). La Licda. Navas ha ganado ocho elecciones consecutivas, convirtiéndose en el Concejo Municipal con mayor continuidad en el país. Lo que le ha permitido al Municipio de Antigua Cuscatlán un Desarrollo Ascendente y Sostenible que le permite ser el Municipio numero uno en el País.



1.5. Desarrollo Humano.

En orden de mayor a menor, los cinco municipios con un desarrollo humano alto son Antiguo Cuscatlán (0.870), Nueva San Salvador (0.826), Mejicanos (0.812), San Salvador (0.809) y Sonzacate (0.802). Dos de esos municipios (Antiguo Cuscatlán y Nueva San Salvador) pertenecen al departamento de La Libertad; otros dos (Mejicanos y San Salvador) al de San Salvador; y uno, Sonzacate, al de Sonsonate⁸

Cuadro 1.
Los 50 Municipios con Mayor Desarrollo Humano En El Salvador

Ranking	Departamento	Municipio	Esperanza de vida	Tasa de matriculación combinada	Alfabetismo adulto	PIB per cápita ppp	Índice de desarrollo humano
		EL SALVADOR	70.9	66.6	82.9	4.98	0.73
1	La Libertad	ANTIGUO CUSCATLÁN	74.3	88.1	96.3	16,491	0.87
2	La Libertad	NUEVA SAN SALVADOR	74.0	82.4	92.4	10,200	0.826
3	San Salvador	MEJICANOS	72.6	78.8	93.7	9,187	0.812
4	San Salvador	SAN SALVADOR	72.8	75.1	93.7	9,230	0.809
5	Sonsonate	SONZACATE	74.3	70.8	91.3	8,443	0.802

Fuente: Elaboración propia con base en EHPM ampliada 2001-2004 y DIGESTYC (1995).
Informe 262. Indicadores Municipales sobre Desarrollo Humano y Objetivos de Desarrollo del Milenio, El Salvador 2005. PNUD

1.6. Aspecto Físico.

Hidrografía: Riegan el municipio, el río Chávez o Peche y las quebradas: El Triunfo, El Suncita, Las Lomitas, Buenos Aires, El Piro y Santa Teresa o Merliot.

1.7. Río Principal.

⁸ PNUD (2006). Informe 262 "Indicadores Municipales sobre Desarrollo Humano y Objetivos de Desarrollo del Milenio", San Salvador: PNUD

Chávez o Peche: Nace 2.5 kms. Al Sur de la ciudad de Antigua Cuscatlán, de la confluencia de dos pequeñas quebradas (sin nombre); su longitud dentro del municipio es de 2.kms.

1.8. Medio Ambiente.

La vegetación predominante de este municipio son los cafetales distribuidos desde los 450 msnm. También existen áreas destinadas para cultivos anuales. Se registran áreas aledañas a los ríos con deforestación moderada que incide drásticamente en la infiltración del agua; así como también, amenaza de la biodiversidad de la fauna local.



1.8.1. Orografía.

Los rasgos orográficos más notables en el municipio son, los cerros La Montaña, El Caballito y El Rosario.

1.8.2. Cerros Principales.

- 1.8.2.1.1. **La Montaña:** Está Situado a 4.1 kms. al SW. de la ciudad de Antigua Cuscatlán. Elevación 1005 mts. SNM.
- 1.8.2.1.2. **El Rosario:** Está Situado a 1.4 kms. al S. de la ciudad de Antigua Cuscatlán. Elevación 1025 mts. SNM.

1.8.2.1.3. **El Caballito:** Está Situado a 3 kms. al S. de la ciudad de Antiguo Cuscatlán.
Elevación 1032 mts. SNM.

1.8.3. *Vegetación.*

La flora está construida por bosque húmedo subtropical frasco, cuyas especies arbóreas más notables, son: cedro, cacao, guachipilín, manzano-rosa y otros.

1.8.4. *Rocas.*

Existen sedimentos volcánicos detríticos, con material piroclásticos y corrientes de lavas intercaladas, materiales piroclásticos y lavas andesíticas y basálticas.

1.8.5. *Suelo.*

Los tipos de suelos que existen, son: Andosoles y Regosoles Inceptisoles y Entisoles (Fases de onduladas a alomadas) y Regosoles, Latosoles Arcillo Rojizos y Anaosoles, Entisoles, Alfisoles e Inceptisoles (Fases alomadas a montañosas accidentadas).

Dimensiones

AREA URBANA : 19.31 Kms² Aproximadamente

AREA RURAL : 0.10 Kms² Aproximadamente.

1.9. *Población y Vivienda.*

Población: de acuerdo con los censos oficiales, la población del municipio en los años indicados, fue la siguiente.

La población estimada en el mes de julio de 1982, fue de 14,077 habitantes de los cuales, 6576 pertenecen al sexo masculino, y 7501 al sexo femenino; la densidad poblacional ascendió a 725 habitantes por km². El rasgo etnográfico más sobresaliente es el mestizaje.

1.10. El Clima.

Es fresco y agradable, pertenece al tipo de tierra templada, el monto pluvial anual oscila entre 1800 y 2200mm.

1.11. Nivel Organizativo

De todos los actores que trabajaron en la elaboración del PEP, se identifica que más de el 50% de estos están conformados con personería jurídica un 40% como directivas organizadas lo cuál dice que el nivel organizativo de las actores del municipio es grande y con una gran participación en el desarrollo del Municipio.

1.12. Servicios Básicos.

Por la estructura propia, Antigua Cuscatlán es uno de los Municipios más completos y cuenta con todos los servicios básicos, en el área urbana, cabe mencionar que dentro del área rural y comunidades una de las necesidades sin solventar sigue siendo el agua potable aunque ya se avanza en un 85%.

1.13. Actividades Productivas.

No hay producción de granos básicos, ni caña de azúcar, se esta generando una visión turística, comercial a través de sus Centros Comerciales y el desarrollo de actividades culturales en diferentes puntos del municipio. En su mayoría, su población es urbana, con estudios universitarios, lo que los lleva hacer excelentes profesionales, Empresarios, comerciantes, industriales, Obreros y empleados Públicos, por lo anterior es un municipio altamente económico y productivo en el marco municipal, al mismo tiempo la cantidad de Empresas e Industrias que rodean el Municipio le da un estatus mayor que el de otras municipalidades por lo que su Desarrollo es mucho mas prospero y acelerado



MODULO II:

DIAGNOSTICO DEL MUNICIPIO

1. MODULO II. DIAGNOSTICO DEL MUNICIPIO

FODA MESA DE SALUD

AMBITO INTERNO		AMBITO EXTERNO	
FORTALEZAS	DEBILIDADES	OPORTUNIDADES	AMENAZAS
<ul style="list-style-type: none"> · Clínica Municipal. · Clínica MSPAS. · Clínica Comunal ISSS · Brigadas Médicas semanales en las Comunidades y cantones del Municipio. 	<ul style="list-style-type: none"> · Infraestructura insuficiente para la demanda. 	<ul style="list-style-type: none"> · Apoyo con medicamento por parte de Fusal. · Diversidad de Clínicas Publicas y privadas 	<ul style="list-style-type: none"> · Aspectos culturales
POTENCIAR	DISMINUIR	APROVECHAR	NEUTRALIZAR
<ul style="list-style-type: none"> · Capacitaciones sistemáticas · Coordinación permanentes con demás entidades de salud del Municipio · Mejoramiento Instrumentaría Medica 	<ul style="list-style-type: none"> · Ampliar infraestructura clínica municipal · Construcción de dispensarios médicos en las comunidades · Ampliación de recurso humano · Adquisición de Ambulancia. 	<ul style="list-style-type: none"> · Buscar nuevas fuentes de apoyo · Fortalecer los niveles de coordinación. 	<ul style="list-style-type: none"> · Fortalecer la organización comunal · Solicitar apoyo y financiamiento.

FODA MESA DE DEPORTES

AMBITO INTERNO		AMBITO EXTERNO	
FORTALEZAS	DEBILIDADES	OPORTUNIDADES	AMENAZAS
<ul style="list-style-type: none"> · Complejos Municipales. · Escuelas deportivas de: Foot Ball, Tenis, Natación, Pesas y Karate · Recurso Humano Calificado Graduado por sus respectivas Federaciones. · Participación de Líderes deportivos Comunales. 	<ul style="list-style-type: none"> · Infraestructura es insuficiente para la demanda. 	<ul style="list-style-type: none"> · Mantenimiento de Escuela de Foot Ball Municipal, para crecimiento y promoción de jugadores. · Importa de Jugadores equipos de diferentes categorías. · Intercambios Deportivos, dentro y fuera del País. 	<ul style="list-style-type: none"> · Incremento de riñas deportivas
POTENCIAR	DISMINUIR	APROVECHAR	NEUTRALIZAR
<ul style="list-style-type: none"> · Brindar mantenimiento permanente a instalaciones deportivas · Crear seminarios de actualización · Mantener una relación armónica con las instituciones de la zona 	<ul style="list-style-type: none"> · Gestionar fondos a las diferentes instituciones públicas o privadas. 	<ul style="list-style-type: none"> · Mantener acercamiento continuo con las organizaciones · Brindar informes deportivos y económicos · Organizar permanentemente eventos deportivos 	<ul style="list-style-type: none"> · Transparencia en el manejo de fondos · promocionar escuelas y eventos deportivos.

FODA MESA DE MEDIO AMBIENTE

AMBITO INTERNO		AMBITO EXTERNO	
FORTALEZAS	DEBILIDADES	OPORTUNIDADES	AMENAZAS
<ul style="list-style-type: none"> · Apoyo de la municipalidad · Apoyo de Centros Escolares · Colaboración de la Empresa Privada · Organización Comunal · Actualización de Ordenanzas 	<ul style="list-style-type: none"> · Deterioro del Medio Ambiente · Tala de árboles · Poco recurso especializado 	<ul style="list-style-type: none"> · Factibilidad de explotación del eco turístico · Riqueza de la flora · Asistencia técnica en medio ambiente 	<ul style="list-style-type: none"> · Politización de proyectos
POTENCIAR	DISMINUIR	APROVECHAR	NEUTRALIZAR
<ul style="list-style-type: none"> · Cuidado de los Mantos Acuíferos · Campañas de reciclaje. · Campañas de Reforestación. Hacer alianzas con MARN 	<ul style="list-style-type: none"> · Evitar la Tala de Árboles · Capacitación de líderes 	<ul style="list-style-type: none"> · Hacer promocional a nivel municipal · Aprovechar la colaboración de instituciones y empresas privadas 	<ul style="list-style-type: none"> · Realizar actividades que garanticen transparencia

FODA MESA INDUSTRIAL Y COMERCIAL

AMBITO INTERNO		AMBITO EXTERNO	
FORTALEZAS	DEBILIDADES	OPORTUNIDADES	AMENAZAS
<ul style="list-style-type: none"> · Zonas Industriales y Comerciales · Organismos Económicos · Industrias generan mayor nivel educativo 	<ul style="list-style-type: none"> · Diversidad de Empresas 	<ul style="list-style-type: none"> · Factibilidad de abundante mano de obra calificada · Nuevos Centros Comerciales 	<ul style="list-style-type: none"> · Cambios de gobierno
POTENCIAR	DISMINUIR	APROVECHAR	NEUTRALIZAR
<ul style="list-style-type: none"> · Colaboración de la Empresa Privada · Participación Empresarial · Ordenanzas de apoyo ala Industria y el Comercio 	<ul style="list-style-type: none"> · Delincuencia a través de programas de trabajo · Bajo índice de Desempleo local 	<ul style="list-style-type: none"> · Ferias de trabajo · Relación Empresa Privada- Alcaldía para proyectos de desarrollo · Organización de Empresas · 	<ul style="list-style-type: none"> · Políticas Sectoriales Integradas

FODA MESA DE SEGURIDAD CIUDADANA

AMBITO INTERNO		AMBITO EXTERNO	
FORTALEZAS	DEBILIDADES	OPORTUNIDADES	AMENAZAS
<ul style="list-style-type: none"> · Cuerpo de Agentes Municipales capacitados. · Programas de patrullajes preventivos con PNC. · Cobertura total del Municipio. · Observatorio Municipal 	<ul style="list-style-type: none"> · Por la calidad de sus Habitantes es un atractivo para la delincuencia. 	<ul style="list-style-type: none"> · Factibilidad de abundante mano de obra calificada · Nuevos Centros Comerciales 	<ul style="list-style-type: none"> · Cambios de gobierno
POTENCIAR	DISMINUIR	APROVECHAR	NEUTRALIZAR
<ul style="list-style-type: none"> · Colaboración de la Empresa Privada · Participación Empresarial · Ordenanzas de apoyo ala Industria y el Comercio 	<ul style="list-style-type: none"> · Delincuencia a través de programas de trabajo · Bajo índice de Desempleo local 	<ul style="list-style-type: none"> · Relación Empresa Privada- Alcaldía para proyectos de Seguridad ciudadana. · Observatorio municipal · 	<ul style="list-style-type: none"> · Políticas Sectoriales Integradas

FODA MESA DE GÉNERO, NIÑEZ Y ADOLESCENCIA

AMBITO INTERNO		AMBITO EXTERNO	
FORTALEZAS	DEBILIDADES	OPORTUNIDADES	AMENAZAS
<ul style="list-style-type: none"> . Departamentos de Deportes y Promoción Social muy bien coordinados . Disponibilidad de trabajo de niños y jóvenes. .Diversas actividades culturales con participación infantil. 	<ul style="list-style-type: none"> .Falta de Ordenanza de sobre la niñez y adolescencia. .Falta de Políticas municipales sobre la niñez y adolescencia. 	<ul style="list-style-type: none"> .Coordinar actividades con empresa privada. .Crear actividades Culturales para la niñez. 	<ul style="list-style-type: none"> · Cambios de gobierno .Falta de políticas municipales sobre la niñez y adolescencia.
POTENCIAR	DISMINUIR	APROVECHAR	NEUTRALIZAR
<ul style="list-style-type: none"> · Colaboración de la Empresa Privada · Participación Empresarial · Ordenanzas de apoyo ala Industria y el Comercio 	<ul style="list-style-type: none"> · Delincuencia a través de programas de trabajo · Bajo índice de Desempleo local 	<ul style="list-style-type: none"> · Relación Empresa Privada- Alcaldía para proyectos de Seguridad ciudadana. · Observatorio municipal 	<ul style="list-style-type: none"> · Políticas Sectoriales Integradas

SINTESIS DE PROYECTOS SECTORIALES

MUNICIPIO DE ANTIGUO CUSCATLÁN



SECTOR DEPORTES

- Capacitación en la formación de estructuras locales para la organización de deportes

SECTOR SALUD

- Construcción de dispensarios comunales
- Brigadas Médicas comunales
- Ampliación de Clínica.

SECTOR MEDIO AMBIENTE

- Campañas de reciclaje
- Campañas de reforestación
- Campañas de educación ambiental

SECTOR INDUSTRIAL Y COMERCIO

- Ferias de Trabajo
- Elaboración de Proyectos de Desarrollo

SECTOR SEGURIDAD CIUDADANA

- Relación Empresa Privada-Alcaldía para proyectos de Seguridad ciudadana.
- Observatorio municipal



MODULO III:

DIAGNOSTICO TERRITORIAL

2. DIAGNOSTICO TERRITORIAL

MUNICIPIO DE ANTIGUO CUSCATLÁN



CENTRO DE ANTIGUO CUSCATLAN

PROBLEMAS	CAUSAS	SOLUCIONES	ACCIONES INMEDIATAS
1- Mal estado de calles secundarias 2- Incremento de robos en zona de la UCA 3- Mala Iluminación. 4- Circulación peatonal 5- Señalización Vial	<ul style="list-style-type: none"> • Obstrucción de Aceras • Paso peatonal muy pequeño • Ductos de agua potable • Alto índice delincuencia 	<ul style="list-style-type: none"> • Recarpeteo de las calles secundarias y señalización • Convenios de ANDA para reparación de redes de agua potable • Mayor vigilancia en horas pico • Instalación de portones y sistemas de seguridad en colonias de la zona. 	<ul style="list-style-type: none"> • Bacheo de calles • Patrullaje constantes.

LOMAS DE SAN FRANCISCO

PROBLEMAS	CAUSAS	SOLUCIONES	ACCIONES INMEDIATAS
1- Incremento de Extorciones, las cuales no son denunciadas en su momento. 2- Robo a casas 3. Calles en mal estado 4- Nomenclatura 5- Delimitación de Municipios	<ul style="list-style-type: none"> • Altos índice delincuenciales • Situación económica del país deplorable • 	<ul style="list-style-type: none"> • Patrullajes constantes • Portones de Seguridad en residenciales y colonias • 	<ul style="list-style-type: none"> • Mantenimiento de calles • Poda constante de árboles. • Patrullajes. • Reuniones con distritos de alcaldías por definición de límites

CUMBRES DE CUSCATLAN

PROBLEMAS	CAUSAS	SOLUCIONES	ACCIONES INMEDIATAS
1- Inseguridad 2- Mal estado de las calles 3- Iluminación.	<ul style="list-style-type: none"> • Altos índice delincuencia • Alto índice vehicular • Falta de mantenimiento de alumbrado 	<ul style="list-style-type: none"> • Construcciones de portones y casetas de vigilancia • Patrullajes constante • Recarpeteo de calles • Reparación y colocación de lámparas 	<ul style="list-style-type: none"> • Mantenimiento permanente de calles • Poda constante de árboles. • Patrullajes constantes.

SANTA ELENA

PROBLEMAS	CAUSAS	SOLUCIONES	ACCIONES INMEDIATAS
1- Inseguridad poblacional 2- delincuencia 3- Iluminación. 4- Mal estado de las calles 5- Malos olores por quebradas 6- deslaves de taludes	<ul style="list-style-type: none"> • Altos índice delincencial • Alto trafico pesado • Falta de alumbrado publico en zonas vulnerables. • Incremento de época de invierno 	<ul style="list-style-type: none"> • Construcciones de casetas, portones, enmallados y tápiales • Colocación y Recarpeteo de lámparas • Emplantillado de quebradas 	<ul style="list-style-type: none"> • Mantenimiento permanente de calles • Poda constante de árboles. • Patrullajes constantes (CAM). • Limpieza de quebrada.

CIUDAD MERLIOT

PROBLEMAS	CAUSAS	SOLUCIONES	ACCIONES INMEDIATAS
1- Inseguridad 2- Falta de zonas de esparcimiento 3- Iluminación. 4-Mal estado de las calles 5- Desbordamiento de taludes 6- Reordenamiento de espacios en circulación peatonal en pasajes.	<ul style="list-style-type: none"> • Falta de empleo • Falta de espacios adecuados y equipados (parqueo) • Mal estado de lámparas • Extenso follaje de árboles • Aumento de caudales en quebradas • Estrechamiento de pasajes 	<ul style="list-style-type: none"> • Recarpeteo en calles y avenidas • Reparación y mantenimiento de lámparas • Poda de árboles • Recuperación y equipamiento de zonas de esparcimiento 	<ul style="list-style-type: none"> • Manteniendo permanentes de calles, alumbrado • Poda de árboles. • Verificación constante del incremento pluvial en quebradas • Limpieza de quebrada. • Mejoramiento de zonas verdes.

COMUNIDADES Y CANTONES

PROBLEMAS	CAUSAS	SOLUCIONES	ACCIONES INMEDIATAS
1- Inseguridad 2- Mal estado de calles y pasajes 3- Falta de Iluminación. 4- Inestabilidad de taludes	<ul style="list-style-type: none"> • Delincuencia • Vida útil de pasajes y calles • Extenso follaje de árboles • Lámparas fuera de uso 	<ul style="list-style-type: none"> • Conformación de taludes • Concretado de pasajes • Asfaltado de calles • Construcción de muros de retención • Reparación de lámparas 	<ul style="list-style-type: none"> • Conformación de taludes • Mantenimiento permanente de lámparas • Patrullajes constantes

TEMATICA PRIORIZADA.

Temátizado Priorizado

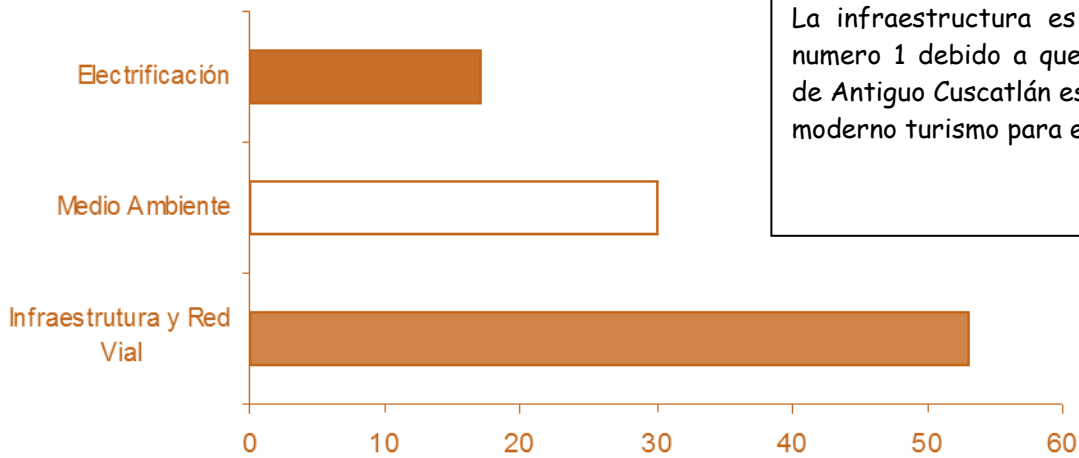

La infraestructura es la prioridad numero 1 debido a que el Municipio de Antiguo Cuscatlán es un atractivo moderno turismo para el país.

Priorización Temática Porcentual

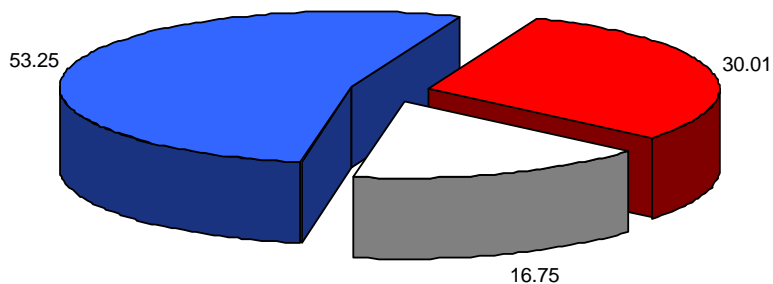

La infraestructura es la prioridad numero 1 debido a que el Municipio de Antiguo Cuscatlán es un atractivo moderno turismo para el país.

Consolidado de Proyectos por Área de Gestión

Infraestructura y Red Vial.

AREA DE GESTION		INFRAESTRUCTURA Y RED VIAL				
PROYECTO	TIPO DE PROYECTO		MONTO (ESTIMADO A PRECIO DEL 2010)	PRIORIDAD	BENEFICIARIOS	FINANCIAMIENTOS
	PRODUCTIVO	SOCIAL				
CONSTRUCCION DE PALACIO MUNICIPAL		X	\$ 5,450,985.18			PROPIOS
CONSTRUCCION DE ESTADIO MUNICIPAL LA SULTANA		X	\$ 765,000.00			PROPIOS
CONSTRUCCION DE CUNETAS TIPO BADEN Y CAJA TRAGANTE EN RES. STA. ELENA 1		X	\$ 2,209.60			PROPIOS
RECONSTRUCCION Y ESTAMPADO DE ACERAS EN COLONIA LA SULTANA.		X	\$ 250,337.64			PROPIOS
RECONSTRUCCION Y ESTAMPADO DE ACERAS EN COLONIA JARDINES DE GUADALUPE		X	\$ 275,450.85			PROPIOS
CONSTRUCCION DE GRADAS DICIPADORAS, EMPLANTILLADO Y MURO EN QUEBRADA EL PIRO, CONTIGUO A RESIDENCIAL SANTA ELENA 1		X	\$ 325,456.00			PROPIOS
REMODELACION DE PALACIO DE LA CULTURA Y TALLER VOCACIONAL		X	\$ 137,000.00			PROPIOS
RECARPETEO DE CALLES PRINCIPALES DE LOMAS DE SAN FRANCISCO, LA SULTANA Y CIUDAD MERLIOT		X	\$ 124,600.00			PROPIOS
RECONSTRUCCION Y ESTAMPADO DE ACERAS EN JARDINES DE LA HACIENDA		X	\$ 224,000.00			PROPIOS
RECONSTRUCCION Y ESTAMPADO DE ACERAS JARDINES DE CUSCATLAN		X	\$ 160,000.00			PROPIOS

Consolidado de Proyectos por Área de Gestión

Ambientales

AREA DE GESTION		AMBIENTALES				
PROYECTO	TIPO DE PROYECTO		MONTO (ESTIMADO A PRECIO DEL 2010)	PRIORIDAD	BENEFICIARIOS	FINANCIAMIENTOS
	PRODUCTIVO	SOCIAL				
CONSTRUCCION DE GAVION ANEXA PROYECTO EN QUEBRADA EL PIRO ZV, RES. ARCOS DE STA. ELENA		X	\$ 3,835.00			PROPIOS
CONSTRUCCION DE MURO "A" 1º ETAPA QUEBRADA BUENOS AIRES MERLIOT		X	\$ 150,950.24			PROPIOS
CONSTRUCCION DE MURO "B" 2º ETAPA Y GAVIONES QUEBRADA BUENOS AIRES MERLIOT		X	\$ 125,264.61			PROPIOS
PLANIFICACION, COORDINACION Y EJECUCION DE PROGRAMAS MEDIOAMBIENTALES CON CENTROS ESCOLARES		X	\$ 55,000.00			PROPIOS
CAMPAÑA DE MITIGACION Y REFORESTACION EN LAS QUEBRADAS DEL MUNICIPIO		X	\$ 125,000.00			PROPIOS
MANTENIMIENTO DE VIVEROS MUNICIPALES		X	\$ 60,000.00			PROPIOS

Consolidado de Proyectos por Área de Gestión

Seguridad Ciudadana y Prevención de Violencia

AREA DE GESTION		SEGURIDAD CIUDADANA				
PROYECTO	TIPO DE PROYECTO		MONTO (ESTIMADO A PRECIO DEL 2010)	PRIORIDAD	BENEFICIARIOS	FINANCIAMIENTOS
	PRODUCTIVO	SOCIAL				
CASSETAS DE VIGILANCIA EN LAS ENTRADAS Y SALIDAS DEL MUNICIPIO		X	\$ 125,606.59			PROPIOS
INSTALACION DE SISTEMAS DE VIGILANCIA EN DIFERENTES ZONAS DEL MUNICIPIO		X	\$ 300,000.00			PROPIOS
REFORZAMIENTO SE SISTEMAS DE OBSERVATORIO MUNICIPAL		X	\$ 200,000.00			PROPIOS
CONSTRUCCION DE OFICINA DE OBSERVATORIO MUNICIPAL Y PRO JOVENES		X	\$ 128,148.32			APORTE GC
PROGRAMA DE ORIENTACION SOBRE VALORES HUMANOS		X	\$ 60,000.00			PROPIOS Y PRIVADOS
EQUIPAMIENTO Y AMBIENTACION DE ZONA VERDE COMPLEJO DEPORTIVO URBANIZACION, CUMBRES DE CUSCATLAN		X	\$ 180,000.00			APORTE GC/PROPIOS
AMPLIACION DE COMPLEJO DEPORTIVO BAYER, JARDINES DE CUSCATLAN, EN CIUDAD MERLIOT		X	\$ 85,000.00			APORTE GC
AMPLIACION DE GRUPOS CONJUNTOS DE TRABAJO CON PNC		X	SM			PROPIOS

Consolidado de Proyectos por Área de Gestión

Genero, Niñez y Adolescencia

AREA DE GESTION		GENERO NIÑEZ Y ADOLENCIA				
PROYECTO	TIPO DE PROYECTO		MONTO (ESTIMADO A PRECIO DEL 2010)	PRIORIDAD	BENEFICIARIOS	FINANCIAMIENTOS
	PRODUCTIVO	SOCIAL				
DESARROLLO DE TORNEOS, CONVIVIOS Y TARDES DEPORTIVAS MUNICIPALES, PARA LOS DIFERENTES GENEROS.		X	\$ 125,606.59			PROPIOS Y DONACIONES
EVENTOS CULTURALES PARA JOVENES Y NIÑEZ		X	\$ 100,000.00			PROPIOS
PROGRAMAS DE FORMACION DE VALORES		X	\$ 75,000.00			PROPIOS
CREACION DE ORDENANZAS Y POLITICAS DE NIÑEZ Y JUVENTUD		X	SM			PROPIOS



Consolidado de Proyectos por Área de Gestión

Desarrollo Económico

AREA DE GESTION		DESARROLLO ECONOMICO				
PROYECTO	TIPO DE PROYECTO		MONTO (ESTIMADO A PRECIO DEL 2010)	PRIORIDAD	BENEFICIARIOS	FINANCIAMIENTOS
	PRODUCTIVO	SOCIAL				
FERIAS Y FESTIVALES DE PROMOCION DE PRODUCTOS	X		\$ 80,000.00			PROPIOS
FERIAS DE TARBAJO	X		SM			PROPIOS
PROGRAMAS DE FORMACION DE EMPRENDEDORES	X		\$ 75,000.00			PROPIOS
CREACION DE ORDENANZAS Y POLITICAS DE DESARROLLO ECONOMICO	X		SM			PROPIOS



MUNICIPIO DE ANTIGUO CUSCATLÁN

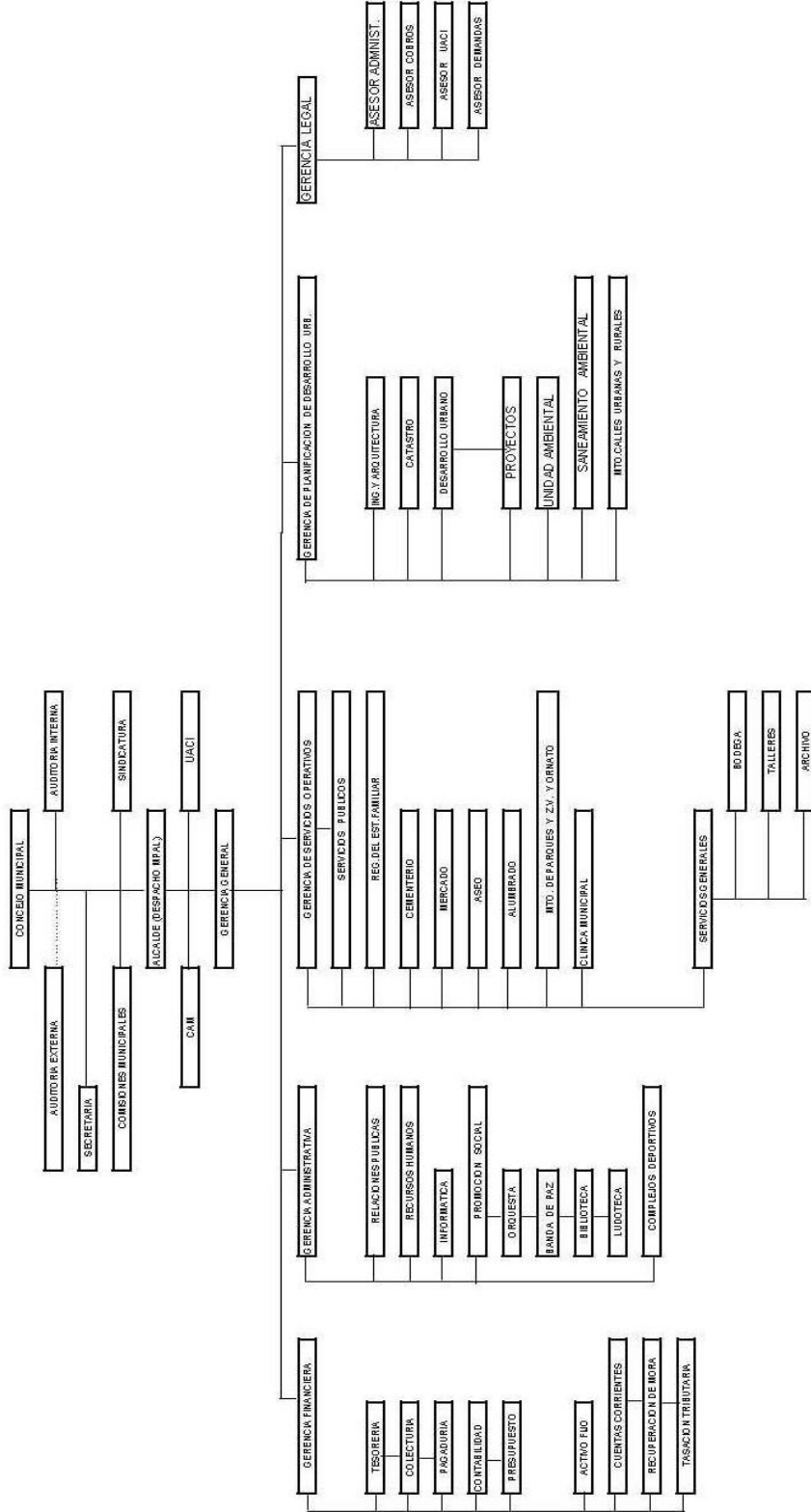

Ingresos Municipales

INGRESOS	2003	2004	2005	2006
Ingresos Propios	\$ 3,093,099.95	\$ 4,100,310.48	\$ 4,390,048.12	\$ 6,978,639.75
Impuestos	\$ 1,667,703.68	\$ 1,823,604.99	\$ 1,714,735.35	\$ 3,985,402.03
Servicios	\$ 1,425,396.27	\$ 2,276,705.49	\$ 2,675,312.77	\$ 2,993,237.72
Otros Corrientes				
Ingresos FODES (Transferencias)	\$ 542,959.68	\$ 635,655.42	\$ 677,810.33	\$ 762,964.62
20% Funcionamiento	\$ 108,591.96	\$ 127,131.12	\$ 137,042.09	\$ 152,592.88
80% Inversión	\$ 434,367.72	\$ 508,524.30	\$ 540,768.24	\$ 610,371.74
Subsidios y Donativos				
Otros Ingresos	\$ 643,054.51	\$ 2,456,249.43	\$ 6,130,000.00	
Ingreso Totales	\$ 4,279,114.14	\$ 7,192,215.33	\$ 11,978,858.45	\$ 7,741,604.37
Ingreso Total Per Capita				

El incremento del flujo de ingresos generados en el periodo 2005 es originado por el préstamo otorgado a favor de la Municipalidad, Destinado a la ejecución de proyectos, como El Concretedao de Calles del Casco Urbano, Construcción de Parqueo Municipal y Palacio Municipal, cuya construcción se financiara con los mismos fondos del préstamo.

Gastos municipales

GASTOS	2003	2004	2005	2006
Gastos Corrientes	\$ 5,346,723.18	\$ 5,487,958.69	\$ 6,937,838.39	\$ 7,762,276.95
Servicios Personales	\$ 2,664,071.68	\$ 3,271,297.21	\$ 4,321,151.69	\$ 4,798,164.49
Servicios No Personales	\$ 299,876.52		\$ 4,104.76	
Materiales y Suministros	\$ 2,374,752.23	\$ 1,577,313.87	\$ 2,578,768.45	\$ 2,927,035.79
Transferencias Corrientes	\$ 8,022.75	\$ 16,888.19	\$ 33,813.49	\$ 37,076.67
Inversion	\$ 342,963.66	\$ 622,459.42	\$ 723,297.64	\$ 1,576,479.42
Recursos FODES	\$ 342,963.66	\$ 622,459.42	\$ 723,297.64	\$ 800,492.42
Recursos Propios				\$ 775,987.00
Donativos y Subsudios				
Total Gastos	\$ 5,689,686.84	\$ 6,110,418.11	\$7,661,136.03	\$ 9,338,756.37

LINEA DE AVANCE DEL PROCESO PEP



APLICACIÓN DE CRITERIOS MINIMOS

ANTECEDENTES

Desde el año 2004 la Municipalidad se enmarca en la Planificación Municipal elaborando el Plan de Desarrollo de Antiguo Cuscatlán 2004-2009 un primer ejercicio de planificación participativa con el apoyo de los ciudadanos/as de es Municipio. Fue así como comenzamos a trabajar en conjunto para mantener, la calificación otorgada a esta Municipalidad por parte de Organismos Internacionales, tales como el PNUD, incorporando de esta manera a los representantes de los distintos sectores y territorio del municipio a la gestión del desarrollo local, así como al proceso de toma de decisiones. Estos esfuerzos dieron como resultado la elaboración del primer Plan de Acción Participativo y la integración de un Comité de Desarrollo Local, CDL.

En Mayo del año 2007 el Concejo Municipal y el Comité de Desarrollo Local, acuerdan la continuación y fortalecimiento del proceso, actualizando el instrumento ya elaborado y completándolo con la incorporación de los sectores del municipio que aun no estaban participando, para darle a la Planificación Participativa un carácter integral y estratégico así como la creación del Plan Estratégico Participativo PEP 2007-2009

Estos esfuerzos han pretendido generar las condiciones necesarias para institucionalizar el proceso de participación ciudadana para una gestión local concertada, en donde la responsabilidad sea compartida entre las autoridades y los habitantes del municipio, por lo que a partir del 2010 se actualizan los documentos de Desarrollo Local a través de la actualización de estos planes generando un nuevo ejercicio de participación ciudadana por medio del PDL 10-15 y El PEP 10-12.

El principal propósito para el cual fueron diseñados los criterios básicos es proveer a las autoridades municipales indicaciones sencillas y objetivas sobre el avance real del proceso participativo de desarrollo, de modo que puedan adoptar oportunamente las correcciones que sean necesarias. Las informaciones periódicas generadas por estos criterios constituyen la Línea de Avance del Proceso de Planeación Participativa en Antiguo Cuscatlán.

LINEA DE AVANCE DEL PROCESO PEP
APLICACIÓN DE CRITERIOS MINIMOS

EVALUACIONES

El siguiente cuadro dictaminara el avance de este Plan y permitirá cualquier ajuste para el cumplimiento del mismo teniendo la primera evaluación que se realizara en Junio del año 2011.

CRITERIOS BASICOS	CALIFICACION PERIODICA		
	Jun 2011	Dic 2011	Jun 2012
Institucionalización del proceso			
Equidad social y de genero			
Correspondencia ciudadana			
Transparencia en la gestión y ejecución			
Complementariedad			
Sostenibilidad de la gestión			
Puntaje Promedio			

CRITERIOS BASICOS

1. INSTITUCIONALIZACION DEL PROCESO.

Requiere que sea constata la presencia de condiciones básicas que aseguren la institucionalidad de un proceso sostenido, democrático, estratégico y concertado a nivel local. Estas condiciones básicas son:

- Existencia de un documento formal (Plan de Desarrollo Participativo, PDL) que contiene por escrito todos los consensos generados y actualizados entre las autoridades municipales y la comunidad organizada, respecto al planeamiento de corto, mediano y largo plazo del municipio-
- Existencia de una instancia permanente de participación (Comité de Desarrollo Local, CDL) constituida por las autoridades municipales electas y por representantes de la sociedad civil, responsable de la elaboración, de la administración y de la actualización del Plan de Desarrollo Participativo.
- Nivel de cobertura y formalidad en la constitución y funcionamiento de las organizaciones de la sociedad civil que participan en el proceso participativo y que tienen representación en el Comité de Desarrollo Local.
- Porcentaje del presupuesto municipal de inversión que ha financiado proyectos concertados y considerados dentro del Plan de Desarrollo Participativo.
- Existencia de un marco jurídico (Acuerdos, normas o disposiciones municipales) que le da fuerza legal a los acuerdos y las instituciones que forman parte del proceso participativo.

2. EQUIDAD SOCIAL Y DE GÉNERO

Pretende constatar evidencias básicas que permitan asegurar que el proceso de participación esta brindando igualdad de oportunidades y derechos a hombres y a mujeres, priorizando acciones que estimulen fa participación de la mujer en las decisiones locales, así como verificar evidencias respecto a la asignación prioritaria de los recursos de inversión municipal hacia la atención de poblaciones mis desfavorecidas o con necesidades básicas insatisfechas.

Para comprobar los esfuerzos respecto a la equidad de género se analiza:

- El porcentaje de mujeres ejerciendo cargos de Representación en el CDL y en las organizaciones.
- El porcentaje de recursos presupuestados asignados a proyectos priorizados con perspectiva de género.

Respecto a la equidad social se verifica:

- El porcentaje de recursos presupuestarios asignados a proyectos que beneficien directamente a miembros de la tercera edad, minusválidos, niños abandonados y otros grupos sociales en situación de marginalidad.
- El porcentaje de recursos presupuestados destinados a beneficiarios con necesidades básicas insatisfechas.

3. CORRESPONSABILIDAD COMUNITARIA

Constatar evidencias respecto al nivel de corresponsabilidad (cogestión asumida por los ciudadanos frente a las autoridades municipales, con respecto a cada una de las etapas del proceso de gestión del desarrollo municipal: planeación, financiamiento, ejecución y mantenimiento de los proyectos específicos.

- Porcentaje de aportes efectuados voluntariamente por la comunidad dentro del total de inversiones ejecutadas (mano de obra, materiales, equipos, dinero, terrenos, etc.)
- Porcentaje de inversiones municipales efectuadas con la participación de un Comité de Gestión que incluye a representantes de la comunidad

4. TRANSPARENCIA EN LA GESTIÓN Y EJECUCIÓN

Su propósito es constatar la presencia de instrumentos básicos que aseguren una visibilidad total y pública respecto a los alcances jurídicos, operativos y financieros que se presentan en cada una de las principales fases de la gestión municipal: decisiones, acciones y asignación de recursos. Los indicadores de verificación son:

- Existencia de mecanismos de información sobre la gestión operativa, administrativa y financiera de la municipalidad.
- Existencia de mecanismos de contraloría en la ejecución y el financiamiento de los proyectos municipales.

5. COMPLEMENTARIDAD, ALIANZAS ESTRATEGICAS

Constatar los avances logrados por el municipio con el objeto de complementar los aportes públicos y privados de carácter local, mediante el establecimiento de alianzas estratégicas con diferentes actores locales, nacionales e internacionales.

- Asociatividad de la Municipalidad con sectores productivos, sociales, deportivos, culturales u otros, pertenecientes al mismo municipio.
- Asociatividad con otros municipios para el desarrollo de proyectos complementarios dentro de criterios de afinidad territorial, productiva, social o cultural.
- Asociatividad del municipio con instituciones públicas y privadas, nacionales y extranjeras que proveen asistencia técnica y/o financiamiento para el desarrollo.

6. SOSTENIBILIDAD DE LA GESTIÓN LOCAL

Constatar que el Plan de Desarrollo Participativo considera en forma equilibrada las tres dimensiones de la sustentabilidad del desarrollo: económico, social y ambiental, verificando:

- La existencia de una visión estratégica concertada dentro del Plan de Desarrollo de Largo Plazo, conteniendo los tres ejes del desarrollo sostenido: productivo, social y territorial-ambiental
- Proyectos municipales de inversión, realizados en el último año, incluyen acciones de desarrollo en el plano productivo, en el plano social y en el plano territorial ambiental.
- Existencia de una gestión de riesgos territoriales y ambientales, estrechamente relacionada con los contenidos del Plan de Desarrollo Participativo.

Resultado Del Proceso: Información Que Sustenta el Proceso

No.	ACTIVIDAD	CANTIDAD
1	Número de talleres territoriales realizados	16
2	Número de talleres sectoriales realizados	10
3	Numero de participantes comunitario considerados	115
4	Número de representantes comunitarios considerados	6 por comunidad
5	Cociente de género (representativo) y numero de mujeres participantes en el proceso	60 mujeres
6	Cobertura nacional a través del proceso	Todo el municipio
7	Monto de recurso de inversión concertado en el presupuesto participativo	
8	Monto de recurso de inversión concertado y ejecutado	
9	Números de reuniones del CDL al año	2.
10	Números de convenios suscritos y monto	6 eventos.
11	Numero y listado de eventos de capacitación realizados	<ol style="list-style-type: none"> 1. Prevención de desastres 2. primeros auxilios 3. Saneamiento ambiental 4. Prevención y atención de emergencia 5. Intervención en crisis en situaciones de emergencia 6. Manejo y reciclaje de Desechos Sólidos
12	Numero de proyectos priorizados en el PEP	
13	Numero y nombre de proyectos identificados en el PEP ejecutados	82
14	Acciones inmediatas y micro identificados ejecutados con participación comunitaria	25
15	Numero de proyectos considerados en el presupuesto y monto	32
16	Monto del aporte comunitario	10%
17	Monto de aportes externos logrados	S/M



BIBLIOGRAFIA

- Darque Sevilla, Gonzalo, "Planeación Estratégica Participativa"
IULA/CELCADEL. Quito, Ecuador. 2000
- Juan José Miranda Miranda, " Gestión de Proyectos" cuarta edición 2002
- Censos Nacionales VI de Población y V de Vivienda 2007, El Salvador
- Prontuario Municipal
- Plan de Desarrollo del Municipio de Antigua Cuscatlán.



DIRECTIVAS COMUNALES

JUNTA DIRECTIVA DE URBANIZACION JARDINEZ DE LA HACIENDA QUINTA

ETAPA

PRESIDENTE	OMAR SERRANO
VICEPRESIDENTE	GUILLERMO FUENTES
SINDICO	OMAR MUÑOZ
TESORERO	TERESA CARPIO
VOCALES	JORGE CARRANZA
	SONIA MARROQUIN

JUNTA DIRECTIVA DE LA COMUNIDAD ALEMANA ANTIGUO CUSCATLÁN

PRESIDENTE	MARGARITA FUNES
VICEPRESIDENTE	ALFONSO VASQUEZ
SINDICO	ROSA MARIBEL GUZMAN
TESORERO	RENE A,ILCAR AREVALO
VOCALES	MATIA EUGENIA ROSALES
	TERESA ROSALES

JUNTA DIRECTIVA DE JARDINEZ DE GUADALUPE CALLE EL EGEO

PRESIDENTE	JOSE MAURICIO MANZANO
VICEPRESIDENTE	GERMAN ARTURO LOPEZ
SINDICO	ANA MARIA LIEVANO
TESORERO	ALEJANDRO TICAS
VOCALES	MARINA COMAYAGUA



JUNTA DIRECTIVA DE MIRADORES DE MADRE SELVA SANTA ELENA		
PRESIDENTE	CONAN TANATHIA CASTRO	
VICEPRESIDENTE	JOSE LUIS MOLINA	
SINDICO	MARIBEL DE ALAS	
TESORERO	FRANCISCO JAVIER HUGET	
VOCALES	GLORIA IRENE DE CASTRO	

JUNTA DIRECTIVA DE CASA LINDA I, II, III SANTA ELENA		
PRESIDENTE	RENE ARAUJO	
VICEPRESIDENTE	DRA. FLOR DE MARIA PERLA	
SINDICO	AITOR GOROSPE	
TESORERO	LICDA. GLADYS	
VOCALES	LICDA. OLGA RODRIGUEZ	

JUNTA DIRECTIVA DE CUMBRE DE CUSCATLAN		
PRESIDENTE	DOUGLAS ROSALES	
VICEPRESIDENTE	HERBERT LANDOS	
SINDICO	KARLA VAQUERO	
TESORERO	OSCAR TUANO	
VOCALES	NOHEMY RODRIGUEZ	
	RAFAEL UMANZOR	



JUNTA DIRECTIVA DE COMUNIDAD EL TANQUE

PRESIDENTE	JOSE MAGDALENO ALAS
VICEPRESIDENTE	JOSE ANTONIO LOPEZ
SINDICO	ARMANDO MARTINEZ
TESORERO	MARGARITA ARAGON
VOCALES	BLANCA ACOSTA

JUNTA DIRECTIVA DE JARDINEZ DE LA HACIENDA CALLE LAS CARRETAS

PRESIDENTE	MAURICIO VILLAFUERTE
VICEPRESIDENTE	RAUL AGUIRRE
SINDICO	JOSE CRUZ LOPEZ
TESORERO	MANUEL ALBERTO VILLEDA
VOCALES	FRANCISCO RODOLFO MONGE

JUNTA DIRECTIVA DE JARDINEZ DE LA HACIENDA

PRESIDENTE	LIC. JOSE ROLANDO MENA
VICEPRESIDENTE	LIC. JUAN ALVARDO
SINDICO	FAUSTO CONTRERAS
TESORERO	DAVID CASTELLANO
VOCALES	SEYVY HUEZO



JUNTA DIRECTIVA DE LA COLONIA JARDINEZ DE CUSCATLAN ANTIGUO CUSCATLAN

PRESIDENTE	OSCAR EUSEBIO ARGUETA
VICEPRESIDENTE	MARTA BEATRIZ DE ALBERTO
SINDICO	JOHANA APOSTOLO BEERT
TESORERO	EDITH RODAS
VOCALES	LEILA DE MALDONADO

JUNTA DIRECTIVA DE URBANIZACION JARDINES DE LA HACIENDA PASAJE #13 DEL BLOCK "D"

PRESIDENTE	GLADIS GUARDADO
VICEPRESIDENTE	BILMAR BETIS MARTINEZ
SINDICO	MARCELA BEATRIZ ESCOBAR
TESORERO	JULIAN AMILCAR RODRIGUEZ
VOCALES	JOSE ARMANDO MENDEZ
	MEDARDO ADILIO BINILLA QUITANILLA

JUNTA DIRECTIVA DE CUMBRES DE SAN FRANCISCO Y ALBERT EINSTEIN

PRESIDENTE	MIGUEL AVELAR
VICEPRESIDENTE	MARTHA SILVIA
SINDICO	AMERICA DE CORDOVA
TESORERO	JULIO FONG
VOCALES	HILDA DE DIAZ



JUNTA DIRECTIVA DE JARDINES DE CUSCATLAN, CALLE L -4

PRESIDENTE	ARMANDO CERRATO
VICEPRESIDENTE	JOSE ARMANDO VELASCO
SECRETADIA	GERTUDIS DE MONYALVO
TESORERO	
VOCALES	

JUNTA DIRECTIVA DE JARDINES DE CUSCATLAN, CALLE L- 5

PRESIDENTE	CONNY RODRIGUEZ
TESORERO	JOSE LUIS GALDAMEZ
SECRETARIO	HECTOR LARIOS
1º VOCAL	CARMEN DE GIRON
2º VOCAL	SALVADOR CARRANZA

JUNTA DIRECTIVA DE JARDINEZ DE CUSCATLAN, CALLE L - 6

PRESIDENTE	ANGEL CRZ
VICEPRESIDENTE	MIGUEL MEJIA
SINDICO	KETTY DE CRUZ
TESORERO	MIRNA DE IRAHETA
VOCALES	AMINTA DE MEJIA
	ALFREDO PINEDA



JUNTA DIRECTIVA DE

PRESIDENTE

VICEPRESIDENTE

SINDICO

TESORERO

VOCALES

JUNTA DIRECTIVA DE

PRESIDENTE

VICEPRESIDENTE

SINDICO

TESORERO

VOCALES

JUNTA DIRECTIVA DE

PRESIDENTE

VICEPRESIDENTE

SINDICO

TESORERO

VOCALES



JUNTA DIRECTIVA DE

PRESIDENTE

VICEPRESIDENTE

SINDICO

TESORERO

VOCALES

JUNTA DIRECTIVA DE

PRESIDENTE

VICEPRESIDENTE

SINDICO

TESORERO

VOCALES

JUNTA DIRECTIVA DE

PRESIDENTE

VICEPRESIDENTE

SINDICO

TESORERO

VOCALES



JUNTA DIRECTIVA DE

PRESIDENTE

VICEPRESIDENTE

SINDICO

TESORERO

VOCALES

JUNTA DIRECTIVA DE

PRESIDENTE

VICEPRESIDENTE

SINDICO

TESORERO

VOCALES

JUNTA DIRECTIVA DE

PRESIDENTE

VICEPRESIDENTE

SINDICO

TESORERO

VOCALES



MUNICIPIO DE ANTIGUO CUSCATLÁN